Sambreville

la chaleureuse

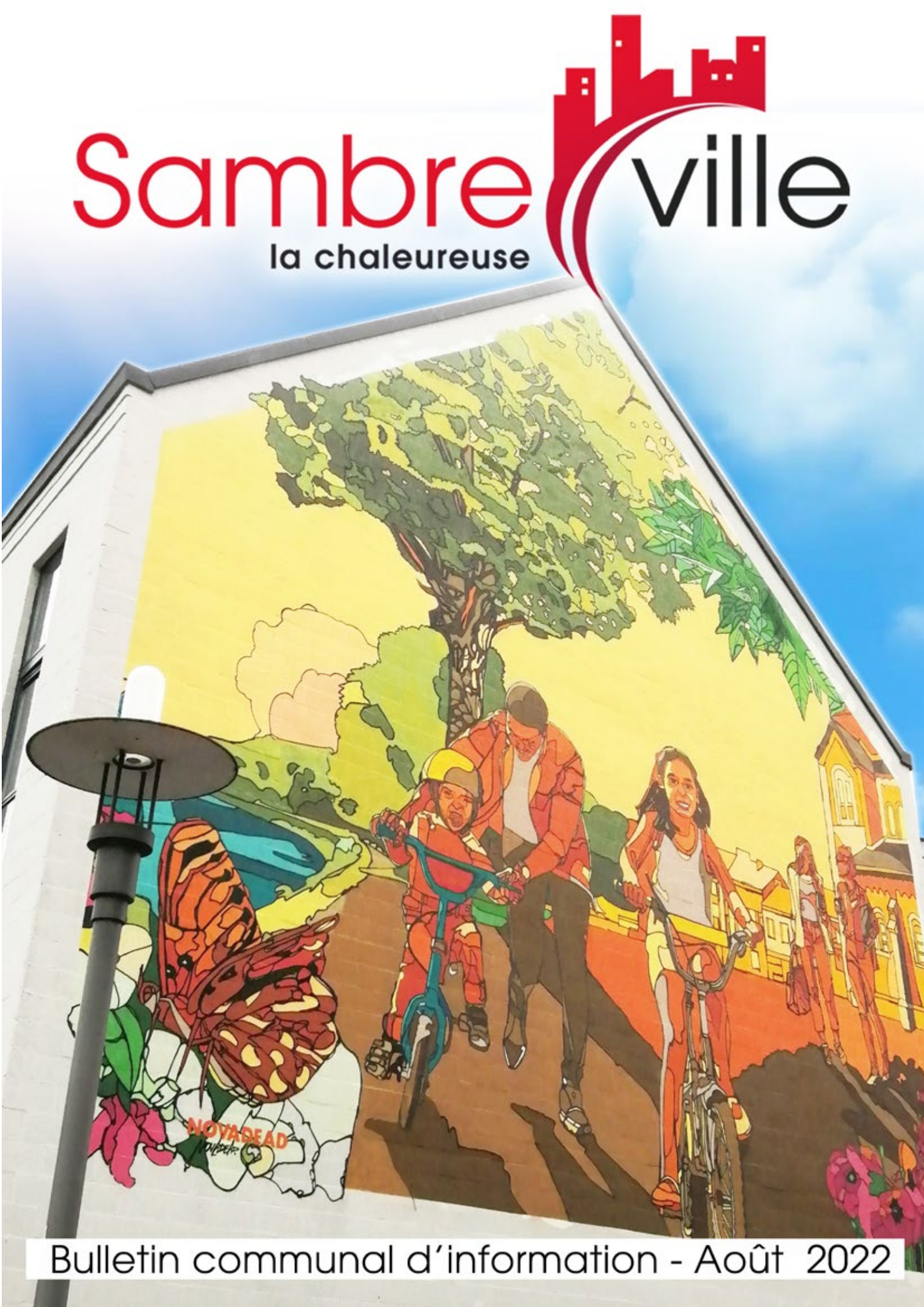

Bulletin communal d'information - Août 2022

24H/24

Funérailles
J-F PESSLEUX

Organisation complète
de funérailles
toutes régions

Funérarium
avec parking aisé
Fleurs
Articles Funéraires
Caveaux
Monuments funéraires

Rue François Dive, 47C
5060 FALISOLLE
(Sambreville)
Tél. : 071 77 38 37
Fax 071 71 18 58

Rue des Six Bras, 37
5170 BOIS-DE-VILLERS
(Profondeville)
Tél. : 081 43 47 45

jf.pessleux@gmail.com

0498 940 620

atraxis
BUREAU DE COURTAGE

Assurance ▪ Placement ▪ Crédit ▪ Pension

Vincent FAYS ▪ Gérant

Rue Saint-Sang, 91 ▪ B-5060 Sambreville
Tél. 071 77 35 41 ▪ Fax 071 71 22 32 ▪ info@atraxis.be ▪ www.atraxis.be
N° entr. : BE 0463 316 837

S.R.L. Sambre-Soins
Lefèvre-Bertulezzi Jean-François & son équipe

- Tous soins infirmiers (toilettes, pansements, injections, préparation des médicaments, insulines, soins palliatifs,...) 7j/7 et sans supplément.
- Prises de sang à domicile. Sur rendez-vous et sans supplément.
- Formule : «Rencontre avec nos séniors». Infos et tarifs disponibles sur demande.

Rue de Falisolle 151
5060 Auvelais

GSM : 0474 68 25 05
tél. : 071 76 05 58

Brasserie Blocry Sonia
livraison à domicile dans votre région
Chaussée de Nivelles, 117 B
5140 SOMBREFFE.
GSM 0495/893623
soniablocry@hotmail.com
TEL $ FAX : 071/888.750 - 071/888.477

Regifo Edition

Ce bulletin est réalisé par
la sprl REGIFO Edition

Nous remercions les annonceurs pour leur collaboration à la parution de ce bulletin communal.
Nous nous excusons auprès de ceux qui n'auraient pas été contactés.
Si vous souhaitez paraître dans le prochain numéro, contactez-nous!
071 740 137 - info@regifo.be - www.regifo.be

Votre conseiller en communication, **Eric VANSTEENWINCKEL**
se fera un plaisir de vous rencontrer.
Prenez contact avec lui au 0498/538 848

CHÈRE SAMBREVILLOISE, CHER SAMBREVILLOIS,

En cette fin de période estivale, je voudrais d'abord exprimer, à nouveau, tout mon soutien aux familles qui ont subi de nombreux dégâts, matériels mais aussi moraux, à la suite des terribles inondations qui ont frappé notre cité, il y a un an. **Nos services publics continuent de rester à votre disposition !**

A cette catastrophe naturelle, se sont malheureusement ajoutés d'autres événements imprévisibles.
Je pense bien évidemment aux différents rebonds de la crise sanitaire, à la crise politique liée à la guerre totalement injustifiée aux portes de l'Europe et plus largement, à la crise économique.

Face à ces événements, les citoyens sont parfois désemparés et la commune reste leur **premier rempart.** En tant que service public de proximité, la ville doit sans cesse répondre aux difficultés que rencontrent ses citoyens.

Les **politiques extérieures**, notamment au niveau fédéral, impactent nos finances depuis de nombreuses années. Il en résulte un déséquilibre des budgets communaux au regard des impératifs fédéraux. Quatre matières principales, relevant d'autres niveaux de pouvoir, infligent des difficultés sans mesures aux communes : la police, les pompiers, la pauvreté et les pensions.

Ceci n'est malheureusement pas sans conséquences sur le plan local …

Malgré une gestion prudente de nos finances communales depuis plus de 15 années maintenant, et bien que le budget soit à l'équilibre depuis plusieurs années, force est de constater que les prévisions annoncent une dégradation inévitable du budget.

C'est pour cette raison que Sambreville a adhéré au « Plan Oxygène » par décision du Conseil communal du 27 juin dernier.

Ce plan est mis en place au niveau de la Région Wallonne. Il vise à permettre aux communes de souffler en attendant des négociations qui devront amener **plus de justice budgétaire** vis-à-vis des communes.

Concrètement, ce plan consiste en un octroi de prêt à taux zéro par la Wallonie et remboursable sur 20 ans. Pour le surplus, quelques communes, dont la nôtre, verront 15% du capital emprunté pris en charge par le Gouvernement wallon. Nous avons donc dû recourir à un prêt d'environ 23 millions d'€ afin d'assurer nos missions de service public dans les meilleures conditions possibles.

Par ailleurs, les projections révèlent malheureusement que le Plan Oxygène ne suffira pas à lui seul, en terme quinquennal, à assurer l'équilibre.

Dès lors, des **mesures additionnelles** ont dû être prises dans le cadre de l'actualisation de notre Plan de Gestion.

La boussole du Collège communal aura été sans équivoque : **En aucun cas les mesures ne doivent impacter le citoyen.**

Aussi, voici les mesures phares pour un effort de 3.300.000€ additionnels :
1. L'administration fournira un effort dans le cadre du non-remplacement de six agents qui seront admis à la retraite.
2. Le cabinet politique fournira lui aussi un effort et se mettra au régime en réduisant son effectif d'une unité.
3. Le collège communal fonctionnera avec **un échevin de moins** lors de la prochaine législature.

Il me tenait à cœur de vous relayer précisément, et **en toute transparence**, ces informations qui me semblent importantes et qui mettent en lumière notre gestion prudente des finances communales.

Ces mesures de gestion n'impactent donc nullement la capacité de la Commune à vous rendre service et à vous aider lorsque le besoin le justifie. C'était aussi un de mes objectifs clés : **notre administration doit continuer à assurer la bonne continuité du service public malgré les difficultés rencontrées par ailleurs.**

Nous voilà déjà repartis pour une nouvelle année académique, je profite donc de cet éditorial pour vous souhaiter une excellente rentrée, que vous soyez parent ou étudiant.

A très bientôt.

JEAN-CHARLES LUPERTO
Député-Bourgmestre

www.sambreville.be Hommage à ...

RENÉ **FORTHOMME**

Le Collège communal a accueilli avec une grande tristesse la nouvelle du décès de Monsieur René Forthomme, à l'âge de 86 ans.

Monsieur l'abbé René FORTHOMME, né à Tohogne le 28 juin 1936, a été ordonné prêtre en la cathédrale Saint-Aubain de Namur le 22 juillet 1962. Il a été successivement professeur au Collège Saint-André à Auvelais, professeur au Grand Séminaire de Namur, attaché au service diocésain de la catéchèse, aumônier aux prisons de Dinant, Lantin et Namur, curé-doyen d'Auvelais, administrateur à La Sarthe et à Arsimont, aumônier des Equipes Populaires de la région Basse-Sambre, membre de l'équipe solidaire des paroisses de Saint-Gérard et Graux, prêtre auxiliaire dans les paroisses du secteur pastoral de Mettet.

Soucieux d'aider son prochain jusqu'au bout, il a souhaité léguer son corps à la science.

Nous tenions à lui rendre un dernier hommage et à présenter à ses proches, ainsi qu'à la communauté chrétienne, nos plus émues condoléances.

René était un homme bon, ouvert aux autres, et pétri d'un engagement entier pour autrui. Paix à son âme !

RETOUR SUR LES BANCS D'ÉCOLE APRÈS PLUSIEURS SEMAINES DE VACANCES : RÈGLES D'OR À RAPPELER POUR DES TRAJETS EN TOUTE SÉCURITÉ.

Que ce soit à pied, à vélo ou en transport en commun, le chemin de l'école reprend !

Déjà vécue comme une période stressante, la rentrée prévue tout prochainement pourrait l'être davantage. En effet, la crise du Covid-19 et ses mesures sanitaires focalisent les esprits et bien évidemment ceux des chérubins qui doivent se préparer à une rentrée assez particulière. Le stress allant de pair avec la distraction, il est opportun de rappeler, aux enfants, ados, quelques règles de base du code de la route.

1) POUR TOUS ET POUR N'IMPORTE QUEL MOYEN DE TRANSPORT :

- Reconnaître les panneaux de signalisation les plus fréquents ;
- Privilégier et montrer à l'enfant un itinéraire plus long mais estimé plus sûr ;
- Faire le trajet avec l'enfant et lui indiquer les dangers potentiels (un garage = un danger qu'une voiture en sorte) ;
- Rappeler de ne pas foncer tête baissée sur la route s'il est en retard, mieux vaut l'éveiller quelques minutes plus tôt et garantir un départ à temps ;
- Énoncer clairement ou faire une fiche avec les alternatives en cas de retard ou de suppression du bus, métro etc. ;
- En cas d'accident, j'appelle ou je demande que l'on appelle le 112.

Comment retenir ce numéro 112 ?
Je retiens que j'ai 1 bouche, 1 nez et 2 yeux.

2) A VÉLO

- Je connais les principaux panneaux de signalisation ;
- Je respecte la priorité de droite ;
- J'utilise la piste cyclable dès que possible. Si aucune piste n'existe, je roule à droite de la chaussée et je tiens une distance de sécurité avec les voitures en stationnement (d'où peut surgir un conducteur, dont une portière peut s'ouvrir brusquement, etc.) ;
- Attention, je peux rouler sur les trottoirs en agglomération uniquement si j'ai moins de 10 ans ;
- Je veille aux angles morts et je reste à minimum 3 mètres des camions et des bus ;
- Tout changement de direction est annoncé à l'aide de mes mains ;
- Je porte un casque et une veste fluo. J'évite de transporter des sacs trop encombrants ;
- Je vérifie régulièrement le fonctionnement de mon vélo : freins, pneus, catadioptres, sonnette etc. ;
- Quand je roule, je ne porte ni écouteurs ni casque stéréo et je ne regarde pas mon smartphone.

3) A PIED

- J'utilise les passages pour piétons. Si pas de passages à proximité, je choisis un endroit avec une bonne visibilité et traverse en ligne horizontale ;
- J'apprends à m'arrêter pour vérifier que la voie est bien libre ;
- Je porte des vêtements bien visibles par temps sombre.

4) EN VOITURE :

- Dès que je monte, je boucle ma ceinture quelle que soit la durée du voyage. Un clic et c'est parti !
- Dès que j'en ai la possibilité, je sors de la voiture du côté du trottoir.

Bonne rentrée à tous !

Zone de secours Val de Sambre

Sources : Secunews du 14.08.2020 - Michèle ORBAN Consultante et formatrice en veille informationnelle

LE POINT SUR LES **TRAVAUX DE RÉNOVATION** DE LA PISCINE COMMUNALE !

Les travaux de rénovation de la piscine se poursuivent avec la pose de l'isolation à l'intérieur et à l'extérieur du bâtiment.

Projection de mousse polyuréthane sur 10cm

La firme CRC a procédé à la projection de 10 cm de mousse de polyuréthane sur les plages de la piscine. L'isolation est devenue un élément essentiel pour réduire les consommations d'énergie et apporter plus de confort aux utilisateurs.

L'objectif principal du « Plan Piscines », financé par la Wallonie, est en effet de réduire les émissions de CO^2 dans l'atmosphère. Les piscines publiques sont de gros consommateurs d'énergie et représentent dès lors un investissement public important.

Pose de la première couche sur les câbles électriques

Afin de supporter les panneaux de bardage sur la façade, des poteaux de support ont été posés.

Les panneaux sont composés de mousse de verre cellulaire de 15 cm d'épaisseur et seront recouverts par des panneaux de métal déployé de couleur « galvanisé ».

Pose des poteaux de support

Panneaux de métal déployé pour marquer le nouveau bâtiment

Un test d'étanchéité de la toiture du nouveau bâtiment a été effectué pendant 24 heures, avec succès. Il n'y a pas de fuite du toit !

Test d'étanchéité de la toiture plate de l'extension

Le chantier voit intervenir et se croiser de nombreux corps de métier, qui s'attellent à la tâche. Il s'est interrompu pour les habituels congés du bâtiment en juillet. Il a repris au début du mois d' août par la pose du groupe de pulsion sur le toit de l'extension.

Un plafonneur prépare les vestiaires scolaires

Les dimensions de la piscine resteront identiques, mais elle sera cette fois construite en inox, sur lequel viendra se poser le liner. Elle a déjà été mesurée à 25m +3cm et sera homologuée pour les compétitions officielles. La date de réouverture est fixée au **23 février 2023** !

Le maître d'œuvre du projet est la régie communale autonome Sambr'Athlétic. Les travaux sont financés par la Commune de Sambreville et la Région wallonne, via Infrasports et le Centre Régional d'Aide aux Communes.

Sambr'
Sambreville
la chaleureuse
AFRICA
FESTIVAL DE MUSIQUE AFRICAINE
Marché artisanal - Gastronomie africaine
27 AOÛT
Dès 15hr
LOV BAND MEETS THOMAS JLB*15H
SHELLY ALONE*16H30
SEYDOU WUIYAGA SANOU*18H
MAMADOU MEDRA JALY*19H30
DEGGO*21H
PAPE DE LA KORA*22H30
Grand-Place Auvelais
Sambreville
Comité
MAHUT & FILS
Une organisation du Collège Communal de Sambreville

DANS LE CADRE DES JOURNÉES DU PATRIMOINE
LE SYNDICAT D'INITIATIVE DE SAMBREVILLE EN PARTENARIAT AVEC LE CENTRE CULTUREL DE SAMBREVILLE
ENSEMBLE TEMPUS
CLASSIQUE, LYRIQUE
10 SEPTEMBRE 2022, 20H
ÉGLISE SAINT-VICTOR, GRAND'PLACE
GRATUIT SUR RÉSERVATION
071.26.03.64
INFO@CRACS.EU
WWW.CRACS.EU

AGENCE MOBILITÉ
CHARLEROI MÉTROPOLE
MOBILESEM.BE
ORGANISATION DE VOS DÉPLACEMENTS
POUR LES HABITANTS DE SAMBREVILLE
RDV médicaux, courses, démarches administratives, etc.
0800 / 15 230
numéro gratuit
Du lundi au vendredi de 8h30 à 12h et de 13h à 16h
Centrale de Mobilité
- Infos bus/trains
- Activation des taxis sociaux, transporteurs locaux
- Trajets avec chauffeurs volontaires
- Activation des taxis privés
REJOIGNEZ NOTRE COMMUNAUTÉ !
DEVENEZ CHAUFFEUR VOLONTAIRE
1. Défraiement au km
2. Assurance omnium (complémentaire)*
L'Agence Mobilité Charleroi Métropole c'est aussi
un service Formation et Expertise Mobilité
Avec le soutien des communes adhérentes à la charte pour la mobilité
MOBILESEM Asbl
0800 / 15 230
info@mobilesem.be
mobilesem.be
CM
CHARLEROI METROPOLE
CRM-W
Sambreville
CHIMAY
Wallonie

SAMBREVILLE - TAMINES
jcpmf
jecours pourmaforme.com
Nouvelles sessions 2022 à partir du 19/09 !
Pour un bien-être physique, psychique et social !
L'asbl Sport et Santé organise un programme d'entraînement « Je cours pour ma forme ».
C'est une façon progressive de se remettre au sport et d'évoluer sans compétition et dans un esprit de groupe et de solidarité.
A chacun son niveau :
Niveau 1 : pouvoir courir 40 minutes soit environ 5 km
Niveau 2 : pouvoir courir entre 8 et 10 km
Niveau 2+ : renforcer les acquis sur 10 km
Inscriptions via le site : www.mc.be/jcpmf
Infos et renseignements : christine.henrot@binaire.be
JCPMF Tamines (niveau 1 et 2)

RETOUR SUR L'OPÉRATION « **ÉTÉ SOLIDAIRE** » ET SUR LE PROJET « **PRÉVENTION 2022-2024** »

Depuis 1994, l'opération « Eté solidaire, je suis partenaire » promeut la solidarité auprès des jeunes à l'égard des citoyens.

Elle se déroule tout au long de l'été, du 1er juillet au 31 août.

Cette initiative **permet aux jeunes d'être sensibilisés à la solidarité, de réaliser des travaux d'utilité publique** et de rendre des services **à la population**, pendant les vacances d'été, moyennant rétribution.

En 2022, l'initiative a constitué un outil supplémentaire d'aide aux citoyens victimes des inondations de juillet 2021. Elle a également permis aux jeunes de travailler au contact des personnes d'origine étrangère dont l'accueil et l'hébergement sont organisés par la commune à la suite de la crise ukrainienne.

Cette année encore, plusieurs chantiers ont été proposés à 24 jeunes sambrevillois âgés de15 à 21 ans.

Ils ont pu mettre leurs compétences au service de plusieurs missions, à la commune mais également au CPAS :

- A la Maison de repos du CPAS (service nursing et cuisine - préparation/distribution des repas)
- Auprès des services techniques communaux qui sont actuellement occupés à entretenir les cimetières avant d'entamer l'entretien et la remise en peinture des espaces publics ;
- Dans le cadre du nettoyage du Ry de Fosses, coordonné par le Contrat de Rivière Sambre asbl, suite aux inondations de l'année dernière.

Encore un immense merci à ces jeunes courageux pour leur implication et leur sérieux !

PROJET « PRÉVENTION 2022-2024 »

En complément du projet « été solidaire », 9 jeunes (dont un jeune réfugié ukrainien de 17 ans) ont été engagés dans le cadre du projet « Prévention 2022-2024 ».

La vocation principale de ce projet consiste à embellir et à faire la maintenance des petites infrastructures sociales dans les quartiers (aires de jeux, plaines de jeux, espaces multisports, etc…).

Les priorités ont été définies après plusieurs visites de terrain préalables avec les services techniques de la Commune, l'AMO Basse-Sambre et le Plan de Cohésion Sociale.

Cette année, les jeunes ont travaillé à la rénovation (peinture, copeaux pour amortir les chutes, …) des aires de Falisolle (à la rue des Minrias) mais également à Auvelais (à Seuris, au Clos des Aliziers).

Cette belle initiative, coordonnée par le Plan de cohésion sociale avec le concours de l'AMO Basse-Sambre, s'étendra sur 3 années.

SOIRÉE D'INFORMATION SUR LES AIDES AUX PROPRIÉTAIRES OCCUPANTS ET AUX PROPRIÉTAIRES BAILLEURS

Vous êtes propriétaire d'un bien immobilier et vous souhaitez le rénover pour le louer ou pour votre propre usage ? Vous assumez vous-même la gestion locative ou vous souhaitez la déléguer à une association agréée ? Vous souhaitez réhabiliter ou restructurer des biens immobiliers en logements locatifs solidaires ? Réaliser des travaux de rénovation en matière d'économies d'énergie, de salubrité, de sécurité ou d'adaptation à un handicap ?

L'Agence de Développement local de Sambreville organise, en collaboration avec le Fonds du Logement de Wallonie, l'Agence immobilière sociale GLGF et la Commune de Sambreville, une soirée publique d'information sur les aides à la rénovation destinées aux propriétaires.

Le FLW offre plusieurs types de crédits habitation adaptés aux familles, ainsi que des prêts et subventions pour les bailleurs et des prêts pour les copropriétés. Les aides spécifiques pour les travaux de rénovation des étages inoccupés des rez commerciaux seront abordées, ainsi que des logements destinés aux ménages intergénérationnels.

Le Fonds du Logement de Wallonie octroie également des prêts et subventions aux propriétaires solidaires, certaines vous permettent de déléguer la gestion locative des logements à une association agréée telle que l'AIS GLGF (active sur les communes de Gembloux, Sombreffe, Sambreville, Fosses-la-ville, Jemeppe-sur-Sambre, Floreffe, Mettet et Profondeville).

Le Coordinateur POLLEC et la Conseillère en Logement de la Commune de Sambreville répondront également à vos questions.

Quand ?
jeudi 13 octobre 2022 à 18h – accueil de participants à partir de 17h30
Où ? Bâtiment CREASAMBRE, rue des Glaces nationales 169/1 à Sambreville
Une info ? S'adresser à L'ADL de Sambreville
Adresse courriel : info@adlsambreville.be
Téléphone : 071/77.07.49
Inscription souhaité par mail, via la page Facebook de l'ADL de Sambreville ou le site internet www.adlsambreville.be

CÉRÉMONIES COMMÉMORATIVES DU MASSACRE DE TAMINES DU 22 AOÛT : **PROGRAMME**

Dimanche 21 août 2022

AUVELAIS

Cimetière Militaire Francais (Phare Breton)

- **17h00** - Hommage fleuri des tombes - Discours du Député-Bourgmestre ou de son représentant, du président de la FNC et d'une personnalité française avec la participation de la Philharmonie Royale Falisolloise de Sambreville

Lundi 22 août 2022

- **16h00** - Hommage fleuri par les autorités communales du monument « au Lieutenant Lemercier » à Arsimont.
- **16h30** - Hommage fleuri par les autorités communales du monument« au Caporal Lefeuvre » à Tamines.
  Avec la participation de la Philharmonie Royale Falisolloise de Sambreville

TAMINES

- **17h00** - Eglise Notre-Dame des Alloux
  Messe à la mémoire des martyrs taminois, avec la participation de la Philharmonie Royale Falisolloise de Sambreville
- **18h00** - Cortège pédestre vers la place Saint-Martin avec arrêts fleuris aux plaques et monuments, avec la participation de la Philharmonie Royale Falisolloise de Sambreville
- **19h00** - Monument des martyrs du 22 août 1914
  Hommage de reconnaissance aux 383 civils tués - Discours du Député-Bourgmestre ou de son représentant et d'un représentant du Gouvernement fédéral, avec la participation de la Philharmonie Royale Falisolloise de Sambreville

CLASSCONTACT CONNECTE L'ENFANT MALADE À SA CLASSE

ClassContact est une ASBL active en Fédération Wallonie-Bruxelles. L'objectif est d'aider les enfants malades de longue durée dans leur parcours scolaire en les connectant à leur classe.

L'ASBL EN QUELQUES MOTS

Depuis 2006, **ClassContact connecte des centaines d'enfants malades de longue durée à leur classe** afin de leur garantir ce droit fondamental qu'est l'accès à l'éducation, tout en leur permettant de continuer à tisser ce lien social si important pour leur développement psychologique. Pour ce faire, ClassContact **installe gratuitement, au domicile de ces enfants ou à l'hôpital** (dans le cas où l'enfant doit rester hospitalisé) **ainsi que dans la classe, le matériel informatique et les connexions Internet nécessaires** afin qu'ils puissent rester en contact avec leur environnement scolaire. Ils peuvent ainsi suivre les cours en direct et communiquer, tant avec leurs enseignants qu'avec leurs camarades de classe, tout en respectant leur rythme et leurs besoins en soins médicaux. Un helpdesk est disponible toute l'année pour les utilisateurs afin de palier à tout problème technique mais également de soutenir les équipes dans l'utilisation de ce système.

Photo d'un enfant utilisant ClassContact pour suivre les cours durant son absence suite à un cancer et ne pas perdre le contact avec ses amis

POUR QUI ?

ClassContact connecte les **enfants officiellement inscrits dans une école maternelle, primaire ou secondaire (général, technique et professionnel) en Fédération Wallonie-Bruxelles** (les enfants inscrits dans une école bruxelloise néerlandophone ou dans l'enseignement néerlandophone doivent faire appel à Bednet vzw).

L'enfant malade doit avoir une **durée d'absence estimée de minimum 6 semaines** (continues ou non) sur l'année scolaire. La demande se fait dès que l'absence est connue, il ne faut pas attendre 6 semaines avant de faire appel à ClassContact.

Cette absence doit être justifiée par une raison médicale auprès de l'école. **Les raisons médicales permettant de faire appel à ClassContact sont diverses et variées.** Par maladie, l'ASBL comprend aussi bien les maladies physiques ou systémiques (cancers, sclérose en plaque, syndrome d'Ehlers-Danlos, opérations programmées, accidents, etc.) ainsi que les phobies scolaires, les maladies psychologiques, les handicaps ou encore les adolescentes enceintes. **Malgré cela, près de 90% des enfants malades connectés par ClassContact réussissent leur année scolaire.**

https://classcontact.be • contact@classcontact.be
02/726.40.55 • Service gratuit

COMMENT INSCRIRE UN ENFANT ?

Toute personne intéressée par la scolarité et/ou le bien-être social d'un enfant malade de longue durée (parents, famille, école, hôpital, centre PMS, etc.) peut inscrire l'enfant auprès de **ClassContact via le formulaire en ligne présent sur le site internet** www.classcontact.be dans l'onglet « Inscrire un enfant ».

Pour toute information, contactez ClassContact par mail (contact@classcontact.be) ou par téléphone au 02/726.40.55

COMMENT SOUTENIR LES ENFANTS MALADES ?

Pour soutenir l'asbl, vous pouvez parler de ClassContact, faire un don, organiser une action caritative … Vous trouverez plus d'idées sur le site internet www.classcontact.be dans l'onglet « Nous aider ».

Malgré sa maladie chronique, Rory se connecte régulièrement à sa classe grâce à ClassContact

LA SÉRÉNITÉ ACCUEILLE VOS AÎNÉS

Le CPAS a toujours eu une attention particulière envers les personnes âgées.

Afin de répondre de manière optimale aux attentes des séniors, une nouvelle structure de 100 lits a été inaugurée en décembre 2016. La Résidence la « Sérénité » a ouvert ses portes au personnel et aux résidents, avec beaucoup d'enthousiasme et de ferveur, dans ses différentes unités.

Vous êtes séniors âgés d'au moins de 70 ans et vous souhaitez intégrer une maison de repos dynamique, ouverte, accueillante et bénéficiant de tous les services qu'une Résidence se doit d'offrir à ses pensionnaires ? Nous vous attendons chaleureusement !

Notre capacité d'accueil s'élève à 70 chambres individuelles.

Vous êtes en relation avec une personne âgée d'au moins 70 ans et souffrant de troubles cognitifs majeurs ? Nous vous proposons

2 unités sécurisées où l'accompagnement individualisé reste une priorité, le personnel de la Maison de Repos vous attend !

Notre capacité d'accueil s'élève à 30 chambres individuelles.

Le CPAS a toujours veillé à ce que la Résidence soit administrée par une équipe qui se compose de personnel **motivé et formé à l'accompagnement des séniors** et qui met tout en œuvre pour que notre Maison de Vie soit un lieu où **les résidents se sentent chez eux**, par le biais d'activités, d'ateliers ou encore l'accès à des repas de qualité.

Nous mettons un point d'honneur à pouvoir rencontrer les personnes et/ou familles susceptibles d'intégrer notre Résidence afin de favoriser un accueil personnalisé au futur résident.

Vous désirez recevoir plus d'informations, n'hésitez pas à contacter la Direction aux coordonnées suivantes : Mme Patricia Pecqueur au 071/129.001

Pour les inscriptions et visites :
Pour les unités ouvertes : Mme Jessica Jacquet
Tel : 071/129018
Mail : jessica.jacquet@sambreville.be
Pour les unités sécurisées : Mme Sandra Baudoux
Mail : sandra.baudoux@sambreville.be
Tel général accueil : 071/129000

LE CHÈQUE MAZOUT DE 225€ DU GOUVERNEMENT FÉDÉRAL EST DÉSORMAIS DISPONIBLE!

Votre demande doit impérativement être introduite avant le 10 janvier 2023

Depuis ce jeudi 7 juillet, tout ménage ayant été livré en gasoil de chauffage (mazout) ou propane en vrac par une entreprise entre le 15 novembre 2021 et le 31 décembre 2022 à des fins de chauffage de sa résidence principale peut solliciter l'allocation de 225 euros net.

Comment faire la demande?
Deux formulaires sont à votre disposition.

- Formulaire de type A: pour un logement individuel (ne faisant pas partie d'une copropriété);
- Formulaire de type B: pour un logement dans une copropriété ou un immeuble de rapport.

Option 1: En ligne
Traitement rapide garanti, par ici:
https://chequemazout.economie.fgov.be/fr/login

Option 2: Sous format papier
Vous pouvez télécharger le formulaire adéquat via la plateforme en ligne du SPF économie : thème « énergie »/ rubrique : prix de l'énergie, que vous imprimez et renvoyez par recommandé à :

SPF Economie
Direction générale de l'Energie - Cellule prime mazout 225 euros
Boulevard du Roi Albert II 16
1000 BRUXELLES

Vous pouvez également demander ce formulaire à votre fournisseur de mazout ou propane.

Photo prise au point de récolte près du pompage, un autre point se trouvait 300 mètres en aval.

OPÉRATION **RIVIÈRE PROPRE** !

L'opération de nettoyage du Ry de Fosses a été un succès !
Un an après les inondations de 2021, des nettoyages sont encore en cours pour retirer les déchets charriés par les eaux.

Grâce à l'opération « rivière propre », coordonnée par le Contrat de Rivière Sambre & Affluents asbl, plusieurs centaines de mètres de cours d'eau ont été nettoyés et plus d'une dizaine de m3 de déchets ont été évacués.

Vélos, valises, poubelles, portes, ... ont enfin pu quitter nos cours d'eau pour être évacués vers les filières de traitement des déchets.

L'équipe était composée d'employés communaux, d'un membre de la fédération de pêche de la Sambre, des jeunes d'été solidaire ainsi que leur accompagnant, de bénévoles, et de deux membres de l'équipe du Contrat de Rivière Sambre.

Merci à tous les participants d'avoir permis la réalisation de cette action.

« FÊTONS MARCHÉ EN BORD DE SAMBRE » PREMIÈRE ÉDITION DU MARCHÉ DE L'ASBL « **L'AMAR ET HÔTES** » ET NOUVEAU LABEL « **MADE IN 5060** »

L'asbl « L'AMAR & HÔTES » est une association culturelle pluridisciplinaire installée dans le centre de Tamines. Il est un lieu de convivialité où découvrir des artistes et des projets de toutes disciplines, un espace culturel et un lieu de réflexion citoyen autour de projets durables et solidaires.

C'est aussi un point de R'Aliment du réseau « Paysans Artisans » : des citoyens engagés provenant du territoire taminois ou des environs qui souhaitent consommer autrement, privilégier les circuits courts, valoriser leur quartier, participer au changement de modèle de production et de consommation.

En partenariat avec l'ADL de Sambreville, l'asbl « L'Amar et Hôtes » organise son premier marché d'artisans locaux. Venez faire vos achats locaux de bières, vins pétillants, alcools, pains, miel, thé, jus, biscuits, fromages et autres douceurs locales à boire et à manger (à emporter) mais aussi de savons et de petit artisanat local.

Pour connaître la liste exacte des producteurs présents, n'hésitez pas à rejoindre notre événement sur Facebook et à consulter les pages de l'asbl « L'AMAR & HÔTES » et de l'ADL de Sambreville.

Notre marché s'inscrit également dans l'opération de lancement d'un label circuits courts «Made in 5060» soutenu par l'ADL, les producteurs, artisans et commerçants sambrevillois. Ce label met en avant les opérateurs actifs dans la production et la commercialisation de produits locaux de qualité. Pour le consommateur, ce label sera un gage de confiance ; pour les producteurs, il témoignera d'une volonté d'engagement et d'amélioration des produits et des processus de production.

L'importance de la notoriété d'un tel label permettra d'augmenter l'image positive de Sambreville en mettant en avant la richesse et la qualité de ses produits locaux, de valoriser les circuits-courts et de mettre les producteurs locaux en avant grâce à une reconnaissance de leur travail.

« Fêtons Marché en Bord de Sambre »
Où ? Tamines, Place Saint-Martin
Quand ? samedi 10 septembre 2022 de 11h à 17h.

GROUPEMENTS POLITIQUES

VOTRE ÉQUIPE PS

La relance économique après l'impact des nombreuses crises est fondamentale ! Comment reconstruire en mieux après la crise ?

Cette relance repose sur différents aspects au niveau fédéral.

Le PS se veut novateur dans le cadre des mesures qu'il propose et défend. On peut par exemple citer les mesures relatives au TEC (1€/mois pour les jeunes), l'augmentation du salaire net minimum de 150€ en plus de l'application des index mais aussi, des investissements massifs dans le cadre de la recherche.

Au niveau local, vos élus mènent aussi le combat !

Cela se traduit, entre autres, par la reconversion de l'ancien site industriel de Saint-Gobain, situé à Auvelais. On peut aujourd'hui y constater une relance massive de l'activité par le biais des multiples sociétés qui s'y sont installées (une quarantaine jusqu'à présent). Autant de sociétés qui ne demandent qu'à employer dans plusieurs secteurs d'activité !

Gageons également que les projets européens qui sont et seront menés à bien dans un futur à court et à moyen terme contribueront à une relance d'activité de par l'attractivité qu'ils susciteront.

À coté de cela, le PS refuse catégoriquement de faire porter au Citoyen les efforts financiers imposés indirectement par d'autres niveaux de pouvoir.

C'est en ce sens que le Collège communal a souhaité profiter du Plan Oxygène (une initiative de la région wallonne qui octroie aux communes un prêt à taux zéro remboursable sur 20 ans) afin de pouvoir continuer à fournir un service public de qualité sans impacter les ménages, déjà durement touchés par les crises successives.

Autant de mesures qui traduisent toujours plus la volonté du PS aujourd'hui : Apporter des réponses justes et équitables afin de permettre à toutes et tous de prétendre à un niveau de vie décent.

LE GROUPE ÉCOLO

Accès au cash : Les écologistes appellent le Ministre de l'économie à présenter rapidement un avant-projet de loi.

Depuis un an et demi, la société civile, les pouvoirs locaux et les parlements alertent sur la désertification bancaire impliquant la fermeture d'agences et de distributeurs sur l'ensemble du territoire.

L'accès au cash à proximité de son domicile est, en effet, clairement menacé, en particulier par le consortium Batopin (BNP Paribas Fortis, Belfius, KBC et ING) dont l'objectif est de diminuer par deux son réseau de distributeurs en Belgique à l'horizon 2024.

Face à ce constat, les écologistes ont demandé à plusieurs reprises une réponse politique forte de la part du Ministre fédéral de l'Économie, qui s'était engagé à garantir l'accès de proximité au cash pour l'ensemble des citoyens.

En effet, en décembre 2021, le Ministre de l'Économie avait annoncé, pour l'été 2022, sa volonté de conclure un protocole d'accord avec le secteur bancaire ou, à défaut, la mise en œuvre d'une législation contraignante pour les banques visant à garantir la présence de distributeurs de billets sur le territoire.

Début juillet, le Ministre a confirmé… une demande de nouvelle étude à la banque nationale dont les résultats devraient être connus « pour la fin de l'année ».

Ecolo s'inquiète du temps perdu dans ce dossier alors que le calendrier de Batopin est clair : 2024.

Chaque semaine qui s'écoule voit de nouveaux distributeurs disparaître. Cela fait un an que le Ministre a mandaté la banque nationale sur le sujet.

Il est incompréhensible que les résultats de ce travail se fassent attendre à ce point.

Au final, que restera-t-il à sauver quand un éventuel projet de loi verra le jour ?

On peut aussi déplorer que le travail de la banque nationale avec le secteur associatif et bancaire se mène dans la plus grande opacité.

Pour les écologistes, le temps des doléances et des constats est passé, il est temps pour les exécutifs de passer aux actes pour garantir un accès au cash de proximité à l'ensemble des citoyens.

C'est un enjeu fondamental pour les citoyens, les petits commerces, les associations ou encore les clubs sportifs.

LE GROUPE DÉFI

La pandémie du Covid entre 2020 et 2021 a perturbé grandement ce que l'on a appelé la mondialisation. Les usines au bout du monde ont fermé tandis que les détaillants de nos pays tentaient de maintenir leur offre de services et de biens en utilisant leurs stocks.

La consommation de biens s'est donc poursuivie tandis que l'économie de services s'éteignait.

Inéluctablement, la reprise de notre vie d'avant a créé une distorsion entre l'offre et la demande. Des emplois ont été quittés durant la pandémie et ont du mal à retrouver preneur…

La guerre en Ukraine a perturbé cette reprise et a accéléré l'inflation des prix - surtout ceux de l'énergie mais pas que, loin de là…

Cette inflation a poussé les taux d'intérêts à la hausse et commence à freiner les possibilités d'accès pour certains à la propriété de leur habitation…

Avouons que nous ne vivons pas la plus facile des périodes dans notre quotidien. Et

ayons une pensée pour les plus précarisés d'entre nous qui subissent plus encore cette envolée des prix de biens et de services dont nul ne peut se passer.

Ce contexte doit nous pousser à nous montrer tous solidaires. Du plus aisé au plus précarisé.

Mais, quel que soit notre vie actuelle, nous devons également envisager le rôle de l'état de manière différente. Cette entité qu'elle soit fédérale ou à un autre niveau n'est jamais alimentée que par nos impôts, ceux portant sur le travail jusqu'à ceux portant sur le capital.

Le nombre d'emplois qui ne trouve pas preneur n'a jamais été aussi élevé qu'en 2022. La solidarité consiste aussi pour celui ou celle, en bonne santé et capable de travailler, d'accepter un emploi en vue de permettre à l'état-providence de poursuivre son rôle.

En tant que libéraux-sociaux, nous pensons que la devise de notre chère Belgique n'a jamais été autant d'actualité : « L'union fait la force »

MR & CITOYENS SAMBREVILLE

MR & CITOYENS

Notre Commune voit fleurir un peu partout sur son territoire des complexes immobiliers de différentes ampleurs.

Les immeubles d'habitations familiales subissent également des liftings, des aménagements, des agrandissements….

Les personnes désireuses d'acquérir des biens adaptés à leur quotidien vendent leurs maisons pour acquérir un appartement ; dès lors de nouveaux habitants s'installent dans les maisons qu'ils rénovent, qu'ils embellissent. Ces maisons trouvent une nouvelle vie, accueillent des personnes actives, des familles … le nombre d'habitants augmente.

Qui d'entre nous n'a pas été interpellé par le nombre des complexes immobiliers qui sortent de terre ? Cette période batisseuse nous fait inévitablement penser que les investisseurs choisissent Sambreville, parce qu'il y fait bon vivre certes, mais aussi parce qu'ils y voient un avenir rentable.

Tout cela est positif tant pour les habitants, que pour notre Commune.

Cependant, nous pouvons nous poser la question relative aux choix qui sont faits par notre commune pour l'aménagement de son territoire.

Certes la destruction du château Heuze a fait couler de l'encre. Dans le cas du château, la stabilité du bâtiment était telle qu'il était inévitablement voué à la destruction. Ce fut sans doute une sage décision d'accepter la destruction de ce bâtiment emblématique. A défaut, qui aurait eu la possibilité de restaurer cette demeure, notamment au vu des coûts considérables qu'engendrent les rénovations, tout en respectant les normes énergétiques et environnementales. Nous pouvons nous réjouir qu'il n'a pas fait place à un chancre.

D'autres projets se concrétisent, initiés par le public ou le particulier.

Nous avons pu lire dans le dernier bulletin communal ce qu'ambitionne Sambreville dans les années à venir ; l'aménagement du Boulevard de l'Europe, l'aménagement du parc des générations, pour ne citer que cela.

Sambreville bouge, se développe et se modernise.

Mais qu'en est-il de l'harmonie urbanistique et de l'esthétisme ?

L'exemple du nouveau projet déposé par un particulier pour le site de l'ancienne maison des sœurs de Velaine sur Sambre nous rappelle que tout n'est pas si rose !

Le caractère rural de l'entité de Velaine, qui en fait son identité, est totalement oublié. Un complexe de 15 appartements va voir le jour mais sans se soucier de cet aspect. Développer le village de Velaine comme l'on pourrait développer le centre d'Auvelais ou de Tamines ne sont que gageure et aberration.

Nous pourrions comparer Sambreville avec sa sœur Andenne ; ville assez similaire d'un point de vue territorial, économique et politique. Cette dernière connaît un développement urbanistique spectaculaire et harmonieux.

Pourquoi notre commune ne décide-t-elle pas d'adopter une politique urbanistique adaptée et harmonieuse ? Pourquoi n'impose-t-elle pas un règlement urbanistique plus strict, tel qu'un règlement de développement communal ? Cela est possible !

Aura-t-on bientôt fini de croire que le fait d'imposer des règles strictes empêche la venue sur notre territoire de nouveaux habitants ou de nouveaux investisseurs ?

L'harmonisation du patrimoine en général ou en particulier n'est pas incompatible avec une vie économique réfléchie, rentable économiquement, socialement et culturellement.

LES ENGAGÉS

Les Engagés
POUR UNE SOCIÉTÉ RÉGÉNÉRÉE

En Wallonie : pas d'indexation pour les secteurs non-marchands.

Les Engagés dénoncent le choix délibéré du Gouvernement wallon de ne pas indexer les secteurs non-marchands représentant 60.000 travailleurs.

Au total, **ce sont 48 millions € qui auraient dû être dégagés** pour permettre de financer l'indexation de 60.000 emplois. Pour les Engagés, cette décision aura pour conséquence que les 4000 employeurs concernés (associations, communes et écoles) devront faire un choix entre **une non-indexation de salaire pour leurs travailleurs, une réduction forcée du temps de travail voire des licenciements secs. Au final, ces coupes budgétaires se traduiront par une réduction des services proposés à la population** puisqu'ils concernent des secteurs essentiels : les crèches, l'accueil extrascolaire, les aides ménagères sociales, l'insertion à l'emploi, l'hébergement social ou le handicap, le travail adapté, les maisons de repos, la culture, le sport, le socio-culturel, les bibliothèques…

Pour les Engagés : « Les risques d'une fragilisation de l'ensemble des projets associatifs sont plus importants que jamais. C'est pourtant sur cet investissement conjuguant l'initiative des citoyens et des jeunes en particulier avec la professionnalisation des services rendus que se construit un modèle de société où la solidarité, l'émancipation, la liberté et la responsabilité tendent uniquement vers l'intérêt général. **La défense du secteur associatif, des employeurs et des travailleurs reste et restera toujours notre priorité ! »**

Les Engagés appellent le Gouvernement à faire **des choix pour l'emploi et le service aux citoyens ! Oui, il y a encore clairement des marges de manœuvre et des dépenses inutiles ou non prioritaires où il est possible de dégager des moyens budgétaires pour financer l'indexation des secteurs APE.**

Les centristes déposent donc un amendement en Commission de l'Emploi du Parlement de Wallonie pour corriger cette erreur qui pénalise 60.000 travailleurs et leurs 4000 employeurs !

COLLECTE GRATUITE D'ENCOMBRANTS **À DOMICILE !**

La Ressourcerie Namuroise est partenaire de votre commune et de votre intercommunale pour la collecte de vos encombrants ménagers à la demande et à domicile.

Un service gratuit pour tous les citoyens de la commune
La commune paie le service directement à l'intercommunale sur base des tonnages récoltés. Le coût est compris dans le montant de la taxe communale relative à la gestion des déchets.

Pour contacter la Ressourcerie :
- téléphonez au 081/260 400 du lundi au vendredi de 8h30 à 12H et de 13h à 16h30
- ou entrez votre demande via le formulaire en ligne sur www.laressourcerie.be/collecte
- ou envoyez un mail à l'adresse collecte@laressourcerie.be.

Attention : Faire appel à la Ressourcerie ne s'improvise pas. Il y a un délai d'attente entre la prise de contact et le jour de passage. La Ressourcerie Namuroise passe 2x/mois dans votre commune.

Dans tous les cas, vous serez en contact avec un opérateur téléphonique qui établira avec vous la liste des objets à évacuer et vous proposera une date de passage pour l'enlèvement.

Comment se passe l'enlèvement des encombrants ?
Le jour prévu, les objets doivent être au rez-de-chaussée ou à défaut le plus proche possible de la rue. En votre présence, une équipe de la Ressourcerie embarque tout dans le camion. Seuls les objets repris sur la liste des encombrants à évacuer seront collectés. La veille, vous serez informé de l'heure de passage du service.

En bon ou en mauvais état, quels objets et matières sont collectés ?
- **Sont acceptés :** les électroménagers, la vaisselle, le mobilier, la déco, les livres… qu'ils soient en bon ou en mauvais état. La liste exhaustive est à consulter sur le site web www.laressourcerie.be/collecte.

- **Ne sont pas acceptés :** les déchets de construction, les vêtements, déchets verts, pneus et déchets spéciaux tels que peintures, aérosols, huiles usagées et autres produits chimiques…

Que deviennent les encombrants collectés ?
Les encombrants sont triés lors du déchargement dans un hall industriel. Les matières telles que le métal, le bois, le verre, etc. sont recyclées. Les objets en bon état quant à eux, sont nettoyés, réparés et vendus via les 4 Boutik MADE IN RECUP de la Ressourcerie namuroise.

Au total, près de 70% des encombrants collectés sont recyclés, 10% revendus ainsi que réutilisés et moins de 20% sont incinérés !

Une entreprise d'insertion, créatrice d'emplois : plus de 40 personnes y travaillent !

La Ressourcerie Namuroise est une société coopérative à finalité sociale, agréée «entreprise d'insertion» qui vise la création d'emplois durables pour des personnes peu qualifiées et qui propose des activités valorisantes à des personnes handicapées.

Plus D'INFO?

www.laressourcerie.be
www.facebook.com/LaRessourcerieNamuroise

LA BIBLIOTHÈQUE DE SAMBREVILLE VOUS PROPOSE...

POUR TROUVER TOUTES LES INFORMATIONS CONCERNANT LES ACTIVITÉS DE LA BIBLIOTHÈQUE COMMUNALE DE SAMBREVILLE, VOUS AVEZ PLUSIEURS POSSIBILITÉS :

- Sur le site communal ***bibliotheque.sambreville.be***
- Sur la page Facebook Bibliothèque communale de Sambreville
- Sur le site des bibliothèques ***www.tire-lire.be***

ANIMATION LECTURE ET BRICOLAGE

JEu bouquine

La biblio-ludothèque, située rue de Fleurus 92 à Moignelée reçoit une fois par mois les enfants de 5 à 10 ans pour des animations de lecture et bricolages (loisirs créatifs) les mercredis 7 septembre et 5 octobre. Activités gratuites et ouvertes à tous sur inscription à l'adresse mail de la bibliothèque : ***biblio@commune.sambreville.be***

NOUVELLE FORMULE : HEURE DU CONTE POUR LES ENFANTS DE 4 À 6 ANS

Venez écouter les belles histoires racontées par notre bibliothécaire Judith.
Prochaine rencontre, mercredi 21 septembre à 17 heures à la bibliothèque d'Auvelais. Sur inscription à l'adresse mail ***biblio@commune.sambreville.be***

FETES DU PATRIMOINE

BIBLIOTHECA (SAMBREVILLE) DIGITALIA

Le Fonds d'Histoire et de Culture régionales sera présent aux fêtes du Patrimoine les 10 et 11 septembre de 10 heures à 18 heures en l'Eglise Saint-Victor d'Auvelais pour présenter ses services. L'occasion de faire appel à vos dons, votre mémoire et surtout vous permettre de contribuer à laisser une trace sur le passé historique et culturel sambrevillois.

EXPOSITION « LE THEATRE WALLON A SAMBREVILLE »

Pour les fêtes de Wallonie, la bibliothèque de Sambreville et plus particulièrement son Fonds d'Histoire et de Culture régionales vous invite à venir découvrir son exposition de photos, d'archives, d'objets, … sur les compagnies théâtrales wallonnes de Sambreville du 16 au 30 septembre durant les heures d'ouvertures de la bibliothèque d'Auvelais.

Vous possédez également ce genre de documents et souhaitez contribuer à cet événement ? Alors, prenez contact avec nous au 071/260.334 !

CONFERENCE « GENEALOGIE GENETIQUE » PAR JEAN TILLEUX

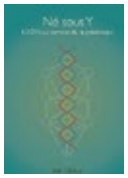

Mais qu'est-ce donc ? Les tests ADN à des fins généalogiques permettent d'identifier les cousins génétiques qui nous sont reliés par un ancêtre commun. Monsieur Jean Tilleux, Historien, se fera un plaisir de vous l'expliquer lors de sa conférence du jeudi 22 septembre à 19 heures à la bibliothèque d'Auvelais et profitera de cette occasion pour vous présenter son ouvrage « Né sous Y. L'ADN au service de la généalogie ».
Sur inscription : ***biblio@commune.sambreville.be***

FUREUR DE LIRE DU 12 AU 16 OCTOBRE

Le thème de cette année est « Lire autrement » et c'est pour cette raison que la bibliothèque de Sambreville mettra en avant ses livres en grands caractères, les DYS (à destination des dyslexiques), … car la lecture se doit de rester un plaisir pour tous.

Judith, notre bibliothécaire-animatrice profitera de cette action pour vous présenter sa nouvelle formule d'heure du conte pour les bébés de **0 à 3 ans** afin de venir partager un moment agréable avec votre tout petit lors d'une séance lecture d'une demi-heure à la bibliothèque d'Auvelais. Elle vous proposera tout style de lecture (en langue des signes, avec les petites mains, sans texte, en chanson, …). Sur inscription : ***biblio@commune.sambreville.be***

Mais pas seulement, vous pourrez profiter également d'une exposition des travaux réalisés avec la bibliothèque de Tamines par les enfants de la LDDE (Ligue des droits et des devoirs de l'enfant) à la bibliothèque d'Auvelais.

FERMETURES

Attention ! Fermeture des bibliothèques, ludothèques et du Fonds d'Histoire et de Culture régionales les mardi 27 septembre (Fête de la Communauté française) mardi 1er novembre (Toussaint), mercredi 2 novembre (Fête des morts) vendredi 11 novembre (Armistice) et mardi 15 novembre (Fête du Roi).

LE CONSEIL DES JEUNES DE SAMBREVILLE (CJS)

Tu as entre 12 et 18 ans et tu es domicilié(e) à Sambreville ?
Alors n'hésite pas à t'y inscrire !

Tu pourras ainsi :

- T'investir pour ta commune
- Participer à la vie sociale et culturelle
- Formuler des propositions concrètes en matière de Jeunesse
- Vivre une expérience de démocratie en tant que citoyen actif dans ta commune

Cela ne t'engage à rien et tu pourras ensuite te faire une idée précise de notre projet et peut-être prendre une part active au Conseil des Jeunes de Sambreville, lieu d'échange d'idées et d'opinions, de partage mais aussi de rencontres où tu seras le (la) représentant(e) des jeunes de ton quartier !

Tu souhaites plus d'infos et de renseignements ?
Asbl Excepté Jeunes Rue Haut Baty 59 à 5060 Arsimont
071/71 19 35 – animation@exceptejeunes.be

LES ATELIERS D'EXCEPTÉ JEUNES

Nos ateliers ludiques et créatifs, c'est un lieu convivial où les enfants peuvent se divertir, développer leur créativité en jouant, en s'amusant, en s'initiant à de nouvelles techniques, en manipulant, en explorant mais c'est aussi un lieu d'échanges, de partage d'idées où ils pourront aller à la rencontre de l'autre et s'exprimer !

Renseignements :
Asbl Excepté Jeunes Rue Haut Baty 59 à 5060 Arsimont
071/71 19 35 – animation@exceptejeunes.be

NAISSANCES

MAI 2022

- Yilmaz, Eylem (TAM)
- Leys, Lorenzo (VEL)
- Sammour, Omar (AUV)
- Dubois, Cyaana (TAM)
- Darche, Léna (TAM)
- Majois, Raffaelle (AUV)
- Sigona, Milyano (TAM)
- Colaianni, Eléna (AUV)
- Piret, Sofia (AUV)
- Di Vita, Vittorio (VEL)
- Mignon, Louca (MOI)
- Gossiaux, Egilio (MOI)
- Busquint, Kayla (TAM)
- Lengelé, Sacha (AUV)
- Lengelé, Viktor Florence Nicolas (AUV)
- Aldiyeva, Aliya (FAL)
- Pace, Alessia (TAM)
- Busard, Izao Alessio (TAM)
- Renson, Gabriel Jean-Yves Marine (TAM)
- Huybrechts, Léna (AUV)

JUIN 2022

- Baldo, Mattéo (ARS)
- Michaux, Léna (FAL)
- Nicolas, Louis (AUV)
- Dejaiffe, Camilla (AUV)
- Filip, Maria-Cristina (TAM)
- Deltenre, Illan (FAL)
- Benonit, Anna (FAL)
- Goossens, Sofia (ARS)
- Lanoy Denies, Louis (FAL)
- Clamot Sartori, Noé (FAL)
- Manssens Esmée (FAL)
- Lamoline Tyler (TAM)
- Clamot Sartori Noé (FAL)
- Dubois Peyton (TAM)
- Leroy Sacha (TAM)
- Tonneau Pierlot Anna (TAM)
- Pigeolet Léa (ARS)
- Picciolo Roman Frédérique (AUV)
- D'Eramo Matteo (KEU)
- Chevalier Danaé (VEL)
- Moins Inaya (TAM)

MARIAGES

MAI 2022

- Bernard Lorrie (VEL) et Dave Maxime (VEL)
- Colaci Kevin (AUV) et Dubru Virginie (AUV)
- Wespes Steven (AUV) et Van Ingh Aurélie (AUV)
- Rousseau Jérôme (VEL) et Marrion Lauriane (VEL)
- Fasano Pauline (TAM) et Micalizzi Salvatore (TAM)
- Mienkusiak Jean-Jacques (AUV) et Ernoux Nadia (AUV)
- Thome Nicolas (AUV) et Fautré Céline (AUV)
- Scorniciel Flavio (FAL) et Piette Laurie (FAL)
- Acquisto Giuseppe (FAL) et Eeckjout Cathy (FAL)
- Anciaux Maxime (AUV) et Dias De Almeida Nunes Amélia (AUV)
- Mathieu Arthur (FAL) Derycke Déborah (FAL)

JUIN 2022

- Demoulin Daryl (AUV) et Boulanger Nancy (AUV)
- Félix Axel (FAL) et Kaise Clarisse (FAL)
- Delisse Benjamin (AUV) et Warichait Déborah (AUV)
- Louis Edouard (FAL) et Gilson Geneviève (FAL)
- Dannau Christopher (VEL) et Busiau Séverine (VEL)
- Lion Jean-Luc (ARS) et Tomboc Damo (ARS)
- Godefroid Eric (FAL) et Lénelle Sophie (FAL)
- Dessart Jacky (TAM) et Fraselle Bénédicte (TAM)
- Hubert Numa (MOI) et Ippia Carine (MOI)

DÉCÈS

MAI 2022

- Josse Solange (VEL)
- Englert, Elisabeth (AUV)
- Notte, Ghislaine (TAM)
- Marchand, Eva (TAM)
- Piet, Jeannine (TAM)
- Pierard, Andrée (AUV)
- Motquin, Nelly (AUV)
- Niset, Marie-Rose (MOI)
- Delvaux, Marie (TAM)
- Liègeois, Jacqueline (AUV)
- Brullemans, Jacques (TAM)
- Buki, Jean-Pierre (AUV)
- Collet, Nicole (TAM)
- Rochez, Eric (VEL)
- Masscho, Danny (TAM)
- Vanliefferinge, René (AUV)
- Delcorte, Andrée (AUV)
- Gonzalez-Collado, Isabel (AUV)
- Mathieu, Alin (FAL)
- Lardinois, Robert (TAM)
- Ghillain, Julien (TAM)
- Parent, Colette (TAM)
- Cromphoudt, Chantal (AUV)
- Legrain, Martine Auvelai s
- Rochez, Eric (VEL)
- Masscho, Danny Roger Yves Willy (TAM)
- Hatzopoulos, Dionisios (MOI)
- Monroy, Guy Jean André Ghislain (TAM)
- Iannuzzi, Claudio (VEL)

JUIN 2022

- Maglieri, Angelamaria (TAM)
- Comelli, Rosina (TAM)
- Ladrille, Marie-Louise (VEL)
- Flémal, Fernande (FAL)
- Sabatino, Gérardina (TAM)
- Marcipont, Edmonde (VEL)
- Gilles, Jeanne (AUV)
- Barbosa, Manuel (VEL)
- Avoledo, Antonietta (ARS)
- Lison, Anna (TAM)
- Kayser, Alexis (ARS)
- Hanquet, Francisca (AUV)
- Hinant, Anita Marie (KEU)
- Motte, Jean-Claude (ARS)
- Lhote, Françoise (VEL)
- Ruiz-Lucas, Isabelle (TAM)
- Canale, Tullio Antonio (MOI)
- Van Wambeke, Muriel (AUV)
- Kayser, Alexis Joseph Marcel (ARS)
- Jimenez-Moreno, Encarnacion (TAM)
- Haut, Emilie (ARS)
- Laudelout, Dany (AUV)
- Mathias Marie (MOI)
- Ventriglia Angela (TAM)
- Forgiani Gino (FAL)
- Rys Barbara (AUV)
- Bonetti Angelo (FAL)

Nous mettons tout en oeuvre afin que les informations reprises dans cette rubrique soient exhaustives. Toutefois, il arrive qu'une naissance, un décès ou un mariage survienne ou soit déclaré à l'Administration communale après la transmission à l'imprimeur des données du mois en cours. Dans ce cas, les informations seront reprises dans le bulletin communal suivant

ESTHER **LEDIEU**

Le Collège communal souhaite rendre un dernier hommage à Madame Esther LEDIEU.

Surnommée affectueusement par tous « MIMIE », elle aura été des années durant, agent d'entretien dans les murs de notre commune, plus particulièrement au sein du Centre Culturel.

MIMIE était une dame profondément gentille, elle était courageuse et elle avait toujours un petit mot aimable pour chacun.

Nous souhaitons beaucoup de courage à sa famille et à ses proches et nous joignons à leur peine.

Au revoir Mimie …

MORAUX
CENTRE FUNÉRAIRE

- Organisation complète de funérailles partout en Belgique et à l'étranger
- Assistance et conseil (avant et après les funérailles)
- Préparation et soins du corps
- Inhumation / incinération
- Formalités admnistratives
- Accueil et réception des proches
- Nécrologies / remerciements
- Fleurs
- Articles pour le cimetière
- Monuments funéraires / caveaux
- Prévoyance obsèques / Assurances décès

Rejoignez-nous sur notre page Pompes Funèbres Moraux pour y consultez les nécrologies également disponibles sur notre site: www.moraux.defunt.be

Avenue Président Roosevelt 126 TAMINES
(Sambreville) • Funérarium à Tamines
Tél. : 071/77.28.86 24h./24 – 7/7

www.moraux.defunt.be
centrefunerairemoraux@gmail.com
be0424970955

MORAUX
CENTRE FUNÉRAIRE

Ets Wathelet

BOIS - PANNEAUX
ISOLATION
QUINCAILLERIE
RABOTERIE
IMPREGNATION

A votre service
du lundi au vendredi
de 7h à 12h et de 12h30 à 17h
Le samedi de 8h à 12h
Tél. 071/81.25.46
Fax 071/81.35.83
Rue du Wainage, 92
KEUMIEE

MACOFER
SPRL
LE FER C'EST NOTRE AFFAIRE

Suivez-nous sur Facebook

VENTE D'ACIER ET ARTICLES DÉRIVÉS
pour PROFESSIONNELS ET PARTICULIERS
TOUTES MISES EN OEUVRE POSSIBLES

LIVRAISON RAPIDE AVEC
CAMION-GRUE OU CAMIONNETTE

Ouvert le samedi · Bancontact · Vaste parking

071 72 72 31 info@macofer.be

28, Rue d'Oignies
6250 Aiseau-Presles

PIERRARD
FRERES
Couverture • Sécurisation • Etanchéité • Ornementation

Rue des Glaces Nationales 234
B-5060 Sambreville (Auvelais) - Belgique

T.: +32 (0)71 77 68 36 | F.: +32 (0)71 74 28 61
info@toitures-pierrard.be

www.toitures-pierrard.be

MARBRERIE & PIERRE DE TAILLE
ROBERT G. & fils srl

Tous travaux de marbrerie, granit, pierre bleue.
Escaliers, plans de travail pour cuisine, tablettes de fenêtre, salle de bains, carrelages en pierre naturelle, monuments funéraires, caveaux.

Rue de Velaine, 75 • TAMINES
Tél. : 071 77 32 65
info@marbrerierobert.be • www.marbrerierobert.be

Grand Merci...
aux annonceurs chez
qui nous vous recommandons
vos travaux et achats !

TOITURES - ZINGUERIE - ISOLATION

SPRL **BAETMANS**

GSM 0494/36.27.63

AGREATION CL1 - D8 - D12- D22

RUE ST ROCH 48 - 5060 FALISOLLE - TÉL. 071/77 70 46 - FAX 071/77 58 11

DEVIS GRATUIT

ANTHONY COEKELBERGS sprl

CHAUFFAGE - SANITAIRE - ENERGIES SOLAIRES

Installation - Entretien - Dépannage

RECHERCHONS OUVRIERS, MANOEUVRES ET APPRENTIS. ENVOYEZ VOTRE CV PAR MAIL.

CHAUFFAGE SOL - POMPE À CHALEUR -TUBAGE CHEMINÉE
VENTILATION - CLIMATISATION - ÉNERGIE SOLAIRES - SALLE DE BAIN

Sambreville
Fosses-la-Ville

info@anthonycoekelbergs.be 071 74 20 12

Audibilis srl
Benoît DIERGE - Audiologiste
Centre auditif
Essai sans engagement - Entretien - Garantie 5 ans

Rue De La Place, 6
5060 AUVELAIS
Tél. 071 77 31 78

GRANVILLE - PIRMEZ
OPTIQUE
Votre vue est unique, elle mérite un opticien !
Dépistage visuel gratuit sur rendez-vous

Essais sans engagement
Tests auditifs
Garantie 5 ans
Service personnalisé
Piles auditives et accessoires
Bouchons de protection auditive

Ray-Ban

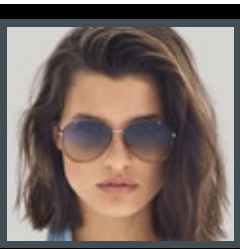

www.audibilis.be | www.optiquegranville-pirmez.be

Editeur responsable : Mr Jean-Charles Luperto - Bourgmestre Sambreville — Réalisation sprl REGIFO Edition : Fosses-la-Ville & 071/74.01.37 - info@regifo.be